

ความพิเศษ

ที่ นร ๐๕๐๘/ว(ท) ๒๔๙๕

สำนักเลขาธิการคณะรัฐมนตรี

ทำเนียบรัฐบาล กทม. ๑๐๓๐๐

๘ เมษายน ๒๕๕๘

เรื่อง การเข้าเฝ้าฯ รับพระราชทานเครื่องราชอิสริยาภรณ์ชั้นสายสะพาย มหาปรมาภรณ์ชั้นเม็อก (ม.ป.ช.) มหาวิกรมภุ (ม.ว.ม.) และประถมาภรณ์ชั้นเม็อก (ป.ช.) ประจำปี ๒๕๕๗
เรียน ปลัดกระทรวงศึกษาธิการ

อ้างถึง หนังสือสำนักเลขาธิการคณะรัฐมนตรีด่วนที่สุด ที่ นร ๐๕๐๘/ว(ท) ๒๒๓๘
ลงวันที่ ๑๗ มีนาคม ๒๕๕๘

๑. บัตรประจำตัวผู้เข้าเฝ้าฯ จำนวน ๘๗๗ บัตร
๒. ผังแสดงเลขที่นั่ง
๓. รายละเอียดการแต่งกาย

ตามที่แจ้งว่า สำนักเลขาธิการคณะรัฐมนตรีได้ขอให้สำนักราชเลขาธิการนำความกราบบังคมทูลพระกรุณาขอพระราชทานพระบรมราชวโรกาสให้ผู้ได้รับพระราชทานเครื่องราชอิสริยาภรณ์ชั้นสายสะพาย ประจำปี ๒๕๕๗ จำนวน ๑๑,๕๖๘ ราย เข้าเฝ้าฯ รับพระราชทานเครื่องราชอิสริยาภรณ์ ตามวัน เวลา และสถานที่ สุดแต่จะทรงพระกรุณาโปรดเกล้าฯ พร้อมทั้งจัดส่งเอกสารขั้นตอนปฏิบัติในการเข้าเฝ้าฯ รับพระราชทานและเอกสารประกอบคำอธิบายฯ ข้อพึงปฏิบัติในการเข้าเฝ้าฯ รับพระราชทาน และการส่งคืนเครื่องราชอิสริยาภรณ์ชั้นรอง เพื่อขอให้ส่วนราชการได้จัดส่งให้แก่ผู้ได้รับพระราชทานในสังกัด ใช้ศึกษาและซักซ้อมทำความเข้าใจ ตามหนังสือที่อ้างถึง นั้น

สำนักเลขาธิการคณะรัฐมนตรีได้รับแจ้งจากสำนักราชเลขาธิการว่า ทรงพระกรุณาโปรดเกล้าฯ ให้ผู้ได้รับพระราชทานเครื่องราชอิสริยาภรณ์ชั้นสายสะพาย ประจำปี ๒๕๕๗ เฉพาะชั้นมหาปรมาภรณ์ชั้นเม็อก (ม.ป.ช.) จำนวน ๓๘๐ ราย มหาวิกรมภุ (ม.ว.ม.) จำนวน ๑,๓๗๒ ราย และประถมาภรณ์ชั้นเม็อก (ป.ช.) จำนวน ๒,๖๑๖ ราย รวมจำนวน ๔,๔๕๘ ราย เข้าเฝ้าฯ สมเด็จพระบรมโอรสาธิราชฯ สยามมกุฎราชกุมาร แทนพระองค์ รับพระราชทานเครื่องราชอิสริยาภรณ์ดังกล่าว ซึ่งทรงพระกรุณาโปรดเกล้าฯ ให้เข้าเฝ้าฯ รับพระราชทานในวันพฤหัสบดีที่ ๓๐ เมษายน ๒๕๕๘ ณ ศาลาดิเวศน์ สวนจิตรลดา ตั้งบัญชีรายชื่อที่ได้จัดส่งให้แล้วตามหนังสือที่อ้างถึง ส่วนผู้ที่ได้รับพระราชทานเครื่องราชอิสริยาภรณ์ชั้นประถมาภรณ์มงกุฎไทย (ป.ม.) และชั้นตริภคณาภรณ์ (ป.ภ.) ทรงพระกรุณาโปรดเกล้าฯ ให้เข้าเฝ้าฯ สมเด็จพระเจ้าลูกเธอ เจ้าฟ้าจุฬาภรณวลัยลักษณ์ อัครราชกุมารี แทนพระองค์

/รับพระราชทาน ...

รับพระราชทาน และเมื่อทรงกำหนดวัน เวลา และสถานที่เข้าเฝ้ารับพระราชทานเมื่อใด สำนักเลขาธิการคณะรัฐมนตรีจะแจ้งให้ทราบโดยด่วนต่อไป จึงขอให้แจ้งผู้ที่จะเข้าเฝ้า ฯ รับพระราชทานเครื่องอิสริยาภรณ์ชั้นมหาปรมาภรณ์ช้างเผือก (ม.ป.ช.) มหาจักรมงกุฎ (ม.จ.ม.) และประถมาภรณ์ช้างเผือก (ป.ช.) ทราบและปฏิบัติ ดังนี้

๑. กำหนดเวลาและกาลงพระเบ็ญ

ไปถึงศาลาศิวาลัย (เข้า - ออก ประตุตถานนราชวิถี) ในวันพฤหัสบดีที่ ๓๐ เมษายน ๒๕๕๘ ระหว่างเวลา ๑๐.๐๐ - ๑๒.๓๐ น. โดยติดบัตรประจำตัวผู้เข้าเฝ้า ฯ (ส่วนที่ ๑) บริเวณหน้าอกเพื่อให้เรียบร้อยก่อนเข้าเขตพระราชฐาน และมอบบัตรประจำตัวผู้เข้าเฝ้า ฯ (ส่วนที่ ๒) ให้เจ้าหน้าที่สำนักอภิลักขณ์และเครื่องราชอิสริยาภรณ์ ซึ่งจะคอยต้อนรับ ณ ที่นั้น เพื่อลงทะเบียนเข้าเฝ้า ฯ รับพระราชทาน จากนั้น เจ้าหน้าที่จะติดสติ๊กเกอร์ลงในซองฉบับบัตรประจำตัวผู้เข้าเฝ้า ฯ เพื่อแสดงว่าผ่านการลงทะเบียนแล้ว (หากไม่มีสติ๊กเกอร์ติดที่บัตรประจำตัวผู้เข้าเฝ้า ฯ จะไม่ได้รับอนุญาตให้เข้ามาเข้าเฝ้าในเวลาตุลาศาลาศิวาลัย) ทั้งนี้ หากผู้เข้าเฝ้า ฯ รับพระราชทานไปถึงศาลาศิวาลัย หลังเวลา ๑๒.๓๐ น. สำนักเลขาธิการคณะรัฐมนตรีไม่สามารถจัดให้เข้าเฝ้า ฯ รับพระราชทานได้

๒. การแต่งกาย

๒.๑ ข้าราชการและพนักงานของรัฐ

บุรุษและสตรี เครื่องแบบปกติขาว ให้ประดับเครื่องหมายให้ถูกต้องครบถ้วน โดยให้ประดับแพรแถบย่อของเครื่องราชอิสริยาภรณ์ในชั้นตราเดิม ก่อนได้รับพระราชทานเลื่อนชั้นตราสูงขึ้นในครั้งนั้น

๒.๒ บุคคลทั่วไป

บุรุษ ชุดขอเฝ้าปกติขาว
สตรี ชุดไทยอมรินทร์หรือจิตรลดา

ตั้งรายละเอียดการแต่งกายตามสิ่งที่ส่งมาด้วยนี้ ทั้งนี้ ผู้เข้ารับพระราชทานเครื่องราชอิสริยาภรณ์ต้องไว้ผมทรงสุภาพ ไม่ทำสีผมฉูดฉาด ไม้ไว้เล็บยาวและไม่ทำสีเล็บ รวมทั้งไม่สวมใส่เครื่องประดับบริเวณมือขวา ซึ่งใช้รับพระราชทานเครื่องอิสริยาภรณ์จากพระหัตถ์ สวมรองเท้าหุ้มส้นเป็นแบบเรียบร้อย ไม่มีลวดลาย

๓. ข้อพึงปฏิบัติในการเข้าเฝ้า ฯ รับพระราชทาน

๓.๑ ขอให้ถือปฏิบัติตามขั้นตอน ฯ และข้อพึงปฏิบัติในการเข้าเฝ้า ฯ รับพระราชทานที่ได้จัดส่งให้ก่อนหน้าเป็นอย่างดี โดยขอให้ฝึกซ้อมการเข้ารับพระราชทานตามขั้นตอนปฏิบัติ ฯ ดังกล่าวด้วย

๓.๒ ผู้เข้าเฝ้า ฯ รับพระราชทานจะต้องติดบัตรประจำตัวผู้เข้าเฝ้า ฯ ตลอดเวลาที่อยู่ในเขตพระราชฐานและจะต้องอยู่ในพิธีจนกว่าพิธีจะแล้วเสร็จ และผู้แทนพระองค์เสด็จพระราชดำเนินกลับ

๓.๓ ขอให้ผู้เข้าเฝ้า ฯ รับพระราชทานทุกท่านงดผู้ติดตาม ทั้งนี้ กรมราชวงศ์และสำนักพระราชวังจะไม่อนุญาตให้ผู้ติดตามและเจ้าหน้าที่รักษาความปลอดภัยประจำตัวผู้เข้าเฝ้า ฯ เข้าไปในเขตพระราชฐาน

๓.๔ ขอให้เดินทางไปกันเป็นหมู่คณะเพื่อหลีกเลี่ยงปัญหาการคับคั่งของการจราจรและที่จอดรถยนต์ภายในบริเวณสวนจิตรลดา ทั้งนี้ ห้ามนำเครื่องมือสื่อสารและกระเป๋าถือ เข้าไปในบริเวณศาลาดุสิตาลัย ส่วนคอมพิวเตอร์พกพา กล้องถ่ายรูป และกระเป๋าเดินทาง ห้ามนำติดตัวเข้าไปในเขตพระราชฐาน

๓.๕ การขอรับพระราชทานภาพถ่าย ให้แต่ละหน่วยงานขอพระราชทานภาพถ่ายให้แก่ผู้เข้ารับพระราชทานในสังกัดที่เข้าเฝ้า ฯ รับพระราชทานเครื่องราชอิสริยาภรณ์ทุกชั้นตรา ในโอกาสดังกล่าว โดยขอให้แจ้งรายชื่อและหมายเลขบัตรประจำตัวผู้เข้าเฝ้า ฯ พร้อมทั้งมีหนังสือถึงรองเลขาธิการพระราชวัง (นายดิสร วัชรไทย์) กองงานส่วนพระองค์ อาคาร ๖๐๓ สนามเสือป่า เขตดุสิต กรุงเทพมหานคร โทรศัพท์หมายเลข ๐ ๒๒๘๓ ๙๔๘๖ หรือ ๐ ๒๙๙๙ ๙๐๐๐ ต่อ ๑๕๔ - ๑๕๖ โดยตรงต่อไป

ทั้งนี้ หากผู้เข้าเฝ้า ฯ รับพระราชทานในสังกัดไม่สามารถเข้าเฝ้า ฯ ในวันดังกล่าวได้ ขอให้ส่วนราชการรวบรวมรายชื่อแจ้งสำนักกษัตริย์และเครื่องราชอิสริยาภรณ์ให้ทราบล่วงหน้าทางโทรศัพท์หมายเลข ๐ ๒๒๘๐ ๙๐๐๐ ต่อ ๔๒๕ - ๔๒๗ หรือส่งโทรสารโดยลงลายมือชื่อเจ้าหน้าที่ผู้รับผิดชอบกำกับท้ายเอกสารไปที่หมายเลข ๐ ๒๒๘๒ ๘๒๒๔ และ ๐ ๒๒๘๐ ๙๐๘๖ ภายในวันอังคารที่ ๒๑ เมษายน ๒๕๕๘

อนึ่ง สำนักเลขาธิการคณะรัฐมนตรีขอความร่วมมือให้ส่วนราชการและหน่วยงานของรัฐดำเนินการขอรับเครื่องราชอิสริยาภรณ์ชั้นรองตระกูลเดียวกันกับที่จะได้รับพระราชทานคืนจากผู้เข้าเฝ้า ฯ รับพระราชทาน ส่งคืนที่สำนักเลขาธิการคณะรัฐมนตรีโดยตรง หากไม่สามารถส่งคืนได้ด้วยประการใด ๆ ให้ชดใช้ราคาแทนเครื่องราชอิสริยาภรณ์ตามรายละเอียดที่ได้แจ้งให้ทราบก่อนหน้านั้นแล้ว ทั้งนี้ ขอให้ถือปฏิบัติตามมติคณะรัฐมนตรี เมื่อวันที่ ๒๗ กุมภาพันธ์ ๒๕๕๖ ตามหนังสือสำนักเลขาธิการคณะรัฐมนตรี ที่ นร ๐๕๐๘/ว ๔๒ ลงวันที่ ๕ มีนาคม ๒๕๕๖ และขอความร่วมมือองค์กรตามรัฐธรรมนูญได้ถือปฏิบัติตามหนังสือสำนักเลขาธิการคณะรัฐมนตรี ที่ นร ๐๕๐๘/ว (ท) ๔๕ ลงวันที่ ๑๓ กุมภาพันธ์ ๒๕๕๕

จึงเรียนมาเพื่อโปรดแจ้งผู้เข้าเฝ้า ฯ รับพระราชทานทราบและถือปฏิบัติต่อไปด้วย
จะขอบคุณยิ่ง

ขอแสดงความนับถือ

สมชาย พงษ์กัลป์

(นายสมชาย พงษ์กัลป์)

รองเลขาธิการคณะรัฐมนตรี ปฏิบัติราชการแทน

เลขาธิการคณะรัฐมนตรี

สำนักกษัตริย์และเครื่องราชอิสริยาภรณ์

โทร. ๐ ๒๒๘๐ ๙๐๐๐ ต่อ ๔๑๘

โทรสาร ๐ ๒๒๘๒ ๘๒๒๔

www.cabinet.thaigov.go.th

วันพฤหัสบดีที่ 30 เมษายน 2558

ทบวงทบ

เฉลี่ยประจำวันออก ม.ว.ม. บุรุษ
 แกวที่ 17 - 26

ลำดับ 561 - 820 = 260 ราย

กลางศาลาศักดิ์ศาล

ม.ป.ช. บุรุษ/สตรี แกวที่ 1 - 13

ลำดับ 1 - 421 = 421 ราย

ม.ว.ม. บุรุษ แกวที่ 13 - 16

ลำดับ 422 - 560 = 139 ราย

แถวที่	ลำดับ	จำนวน (ราย)
1	1 - 35	35
2	36 - 70	35
3	71 - 105	35
4	106 - 140	35
5	141 - 175	35
6	176 - 210	35
7	211 - 245	35
8	246 - 280	35
9	281 - 315	35
10	316 - 350	35
11	351 - 385	35
12	386 - 420	35
13	421 - 455	35
14	456 - 490	35
15	491 - 525	35
16	526 - 560	35

ราย	30	30	30	30	30	30	30	30	30	30	30	30	30	30	30	30	30	30	30
แถวที่	24	23	22	21	20	19	18	17	17	17	17	17	17	17	17	17	17	17	17
	771 - 800	741 - 770	711 - 740	681 - 710	651 - 680	621 - 650	591 - 620	561 - 590											

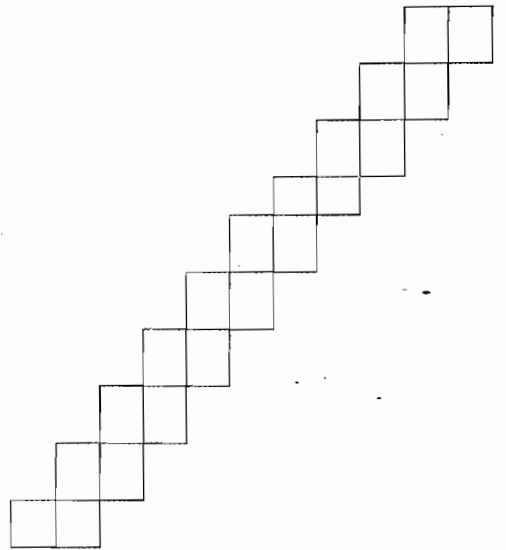

แถวที่ 25 ลำดับ 801 - 810 = 10 ราย

แถวที่ 26 ลำดับ 811 - 820 = 10 ราย

เฉลี่ยประจำวันตก ม.ว.ม. บุรุษ
 แกวที่ 27 - 34

ลำดับ 821 - 1040 = 220 ราย

ราย	30	30	30	30	30	30	30	30	30	30	30	30	30	30	30	30	30	30	30
แถวที่	27	28	29	30	31	32	33	33	33	33	33	33	33	33	33	33	33	33	33
	821 - 850	851 - 880	881 - 910	911 - 940	941 - 970	971 - 1000	1001 - 1030												

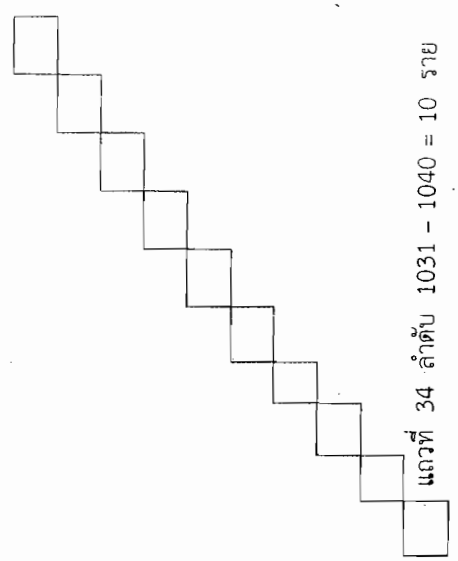

แถวที่ 34 ลำดับ 1031 - 1040 = 10 ราย

ประมวลรายชื่อประชาชน 1041-1471 = 431 ราย (เดือนที่ 1-5 แถวที่ 35-56) และ ป.ช. ผู้รับเลือกตั้ง 1885-3857 = 1,973 ราย (เดือนที่ 6-25 แถวที่ 83-181)

โต๊ะอาหาร

ป.ช. ผู้รับเลือกตั้ง 5 แถวที่ 55-56 ลำดับ 1441-1471 = 31 ราย	ป.ช. ผู้รับเลือกตั้ง 10 แถวที่ 103-107 ลำดับ 2285-2284 = 100 ราย	ป.ช. ผู้รับเลือกตั้ง 15 แถวที่ 128-132 ลำดับ 2785-2884 = 100 ราย
แถวที่ ลำดับ จำนวน	แถวที่ ลำดับ จำนวน	แถวที่ ลำดับ จำนวน
55 1441-1460 20	107 2365-2384 20	132 2865-2884 20
56 1461-1471 11	106 2345-2364 20	131 2845-2864 20
	105 2325-2344 20	130 2825-2844 20
	104 2305-2324 20	129 2805-2824 20
	103 2285-2304 20	128 2785-2804 20
ป.ช. ผู้รับเลือกตั้ง 4 แถวที่ 50-54 ลำดับ 1341-1440 = 100 ราย	ป.ช. ผู้รับเลือกตั้ง 9 แถวที่ 98-102 ลำดับ 2185-2284 = 100 ราย	ป.ช. ผู้รับเลือกตั้ง 14 แถวที่ 123-127 ลำดับ 2685-2784 = 100 ราย
แถวที่ ลำดับ จำนวน	แถวที่ ลำดับ จำนวน	แถวที่ ลำดับ จำนวน
54 1421-1440 20	102 2265-2284 20	127 2765-2784 20
53 1401-1420 20	101 2245-2264 20	126 2745-2764 20
52 1381-1400 20	100 2225-2244 20	125 2725-2744 20
51 1361-1380 20	99 2205-2224 20	124 2705-2724 20
50 1341-1360 20	98 2185-2204 20	123 2685-2704 20
ป.ช. ผู้รับเลือกตั้ง 3 แถวที่ 45-49 ลำดับ 1241-1340 = 100 ราย	ป.ช. ผู้รับเลือกตั้ง 8 แถวที่ 93-97 ลำดับ 2085-2184 = 100 ราย	ป.ช. ผู้รับเลือกตั้ง 13 แถวที่ 118-122 ลำดับ 2585-2684 = 100 ราย
แถวที่ ลำดับ จำนวน	แถวที่ ลำดับ จำนวน	แถวที่ ลำดับ จำนวน
49 1321-1340 20	97 2165-2184 20	122 2665-2684 20
48 1301-1320 20	96 2145-2164 20	121 2645-2664 20
47 1281-1300 20	95 2125-2144 20	120 2625-2644 20
46 1261-1280 20	94 2105-2124 20	119 2605-2624 20
45 1241-1260 20	93 2085-2104 20	118 2585-2604 20
ป.ช. ผู้รับเลือกตั้ง 2 แถวที่ 40-44 ลำดับ 1141-1240 = 100 ราย	ป.ช. ผู้รับเลือกตั้ง 7 แถวที่ 88-92 ลำดับ 1985-2084 = 100 ราย	ป.ช. ผู้รับเลือกตั้ง 12 แถวที่ 113-117 ลำดับ 2485-2584 = 100 ราย
แถวที่ ลำดับ จำนวน	แถวที่ ลำดับ จำนวน	แถวที่ ลำดับ จำนวน
44 1221-1240 20	92 2065-2084 20	117 2565-2584 20
43 1201-1220 20	91 2045-2064 20	116 2545-2564 20
42 1181-1200 20	90 2025-2044 20	115 2525-2544 20
41 1161-1180 20	89 2005-2024 20	114 2505-2524 20
40 1141-1160 20	88 1985-2004 20	113 2485-2504 20
ป.ช. ผู้รับเลือกตั้ง 1 แถวที่ 35-39 ลำดับ 1041-1140 = 100 ราย	ป.ช. ผู้รับเลือกตั้ง 6 แถวที่ 83-87 ลำดับ 1885-1984 = 100 ราย	ป.ช. ผู้รับเลือกตั้ง 11 แถวที่ 108-112 ลำดับ 2385-2484 = 100 ราย
แถวที่ ลำดับ จำนวน	แถวที่ ลำดับ จำนวน	แถวที่ ลำดับ จำนวน
39 1121-1140 20	87 1965-1984 20	112 2465-2484 20
38 1101-1120 20	86 1945-1964 20	111 2445-2464 20
37 1081-1100 20	85 1925-1944 20	110 2425-2444 20
36 1061-1080 20	84 1905-1924 20	109 2405-2424 20
35 1041-1060 20	83 1885-1904 20	108 2385-2404 20

ทางเดินเข้า
ศาลา
ตุลาการ

ป.ช. ผู้รับเลือกตั้ง 20 แถวที่ 153-157 ลำดับ 3285-3384 = 100 ราย	ป.ช. ผู้รับเลือกตั้ง 25 แถวที่ 178-181 ลำดับ 3785-3857 = 73 ราย
แถวที่ ลำดับ จำนวน	แถวที่ ลำดับ จำนวน
157 3365-3384 20	181 3845-3857 13
156 3345-3364 20	180 3825-3844 20
155 3325-3344 20	179 3805-3824 20
154 3305-3324 20	178 3785-3804 20
153 3285-3304 20	
ป.ช. ผู้รับเลือกตั้ง 19 แถวที่ 148-152 ลำดับ 3185-3284 = 100 ราย	ป.ช. ผู้รับเลือกตั้ง 24 แถวที่ 173-177 ลำดับ 3685-3784 = 100 ราย
แถวที่ ลำดับ จำนวน	แถวที่ ลำดับ จำนวน
152 3265-3284 20	177 3765-3784 20
151 3245-3264 20	176 3745-3764 20
150 3225-3244 20	175 3725-3744 20
149 3205-3224 20	174 3705-3724 20
148 3185-3204 20	173 3685-3704 20
ป.ช. ผู้รับเลือกตั้ง 18 แถวที่ 143-147 ลำดับ 3085-3184 = 100 ราย	ป.ช. ผู้รับเลือกตั้ง 23 แถวที่ 168-172 ลำดับ 3585-3684 = 100 ราย
แถวที่ ลำดับ จำนวน	แถวที่ ลำดับ จำนวน
147 3165-3184 20	172 3665-3684 20
146 3145-3164 20	171 3645-3664 20
145 3125-3144 20	170 3625-3644 20
144 3105-3124 20	169 3605-3624 20
143 3085-3104 20	168 3585-3604 20
ป.ช. ผู้รับเลือกตั้ง 17 แถวที่ 138-142 ลำดับ 2985-2984 = 100 ราย	ป.ช. ผู้รับเลือกตั้ง 22 แถวที่ 163-167 ลำดับ 3485-3584 = 100 ราย
แถวที่ ลำดับ จำนวน	แถวที่ ลำดับ จำนวน
142 3065-3084 20	167 3565-3584 20
141 3045-3064 20	166 3545-3564 20
140 3025-3044 20	165 3525-3544 20
139 3005-3024 20	164 3505-3524 20
138 2985-3004 20	163 3485-3504 20
ป.ช. ผู้รับเลือกตั้ง 16 แถวที่ 133-137 ลำดับ 2885-2984 = 100 ราย	ป.ช. ผู้รับเลือกตั้ง 21 แถวที่ 158-162 ลำดับ 3385-3484 = 100 ราย
แถวที่ ลำดับ จำนวน	แถวที่ ลำดับ จำนวน
137 2965-2984 20	162 3465-3484 20
136 2945-2964 20	161 3445-3464 20
135 2925-2944 20	160 3425-3444 20
134 2905-2924 20	159 3405-3424 20
133 2885-2904 20	158 3385-3404 20

รอบสำรวจพื้นที่ 190 - 224
ป.ช. ศกฐ์ 4130 - 4639 = 510 ราย

รอบสำรวจพื้นที่	ป.ช. ศกฐ์	จำนวน
190 - 193	4130 - 4209 = 80 ราย	20
193	4190 - 4209	20
192	4170 - 4189	20
191	4150 - 4169	20
190	4130 - 4149	20

รอบสำรวจพื้นที่	ป.ช. ศกฐ์	จำนวน
194 - 197	4210 - 4289 = 80 ราย	20
197	4270 - 4289	20
196	4250 - 4269	20
195	4230 - 4249	20
194	4210 - 4229	20

รอบสำรวจพื้นที่	ป.ช. ศกฐ์	จำนวน
198 - 202	4290 - 4331 = 42 ราย	9
202	4323 - 4331	9
201	4314 - 4322	9
200	4306 - 4313	8
199	4298 - 4305	8
198	4290 - 4297	8

รอบสำรวจพื้นที่	ป.ช. ศกฐ์	จำนวน
203 - 206	4332 - 4397 = 66 ราย	19
204	4319 - 4397	17
205	4302 - 4397	16
206	4346 - 4378	14
203	4332 - 4345	14

รอบสำรวจพื้นที่ 190 - 224
ป.ช. ศกฐ์ 1472 - 1884 = 413 ราย
ป.ช. ศกฐ์ 3858 - 4129 = 272 ราย
รวม 685 ราย

รอบสำรวจพื้นที่	ป.ช. ศกฐ์	จำนวน
190 - 224	1472 - 1884 = 413 ราย	61
193	1508 - 1525	17
192	1526 - 1542	15
191	1490 - 1507	18
190	1472 - 1489	18

ป.ช. ศกฐ์ 1472 - 1557 = 86 ราย
ป.ช. ศกฐ์ 1558 - 1617 = 60 ราย

รอบสำรวจพื้นที่	ป.ช. ศกฐ์	จำนวน
194 - 222	1558 - 1617 = 60 ราย	5
197	1583 - 1587	5
196	1573 - 1577	5
195	1568 - 1572	5
194	1563 - 1567	5
193	1558 - 1562	5

รอบสำรวจพื้นที่	ป.ช. ศกฐ์	จำนวน
194 - 197	1618 - 1641	24
197	1642 - 1665	24
196	1666 - 1689	24
195	1690 - 1713	24
194	1618 - 1641	24

ป.ช. ศกฐ์ 1618 - 1713 = 96 ราย
ป.ช. ศกฐ์ 1558 - 1617 = 60 ราย

รอบสำรวจพื้นที่	ป.ช. ศกฐ์	จำนวน
198 - 202	1714 - 1884 = 171 ราย	34
202	1748 - 1781	34
201	1782 - 1815	34
200	1816 - 1849	34
199	1850 - 1884	35
198	182 - 1747	34

ป.ช. ศกฐ์ 1714 - 1884 = 171 ราย
ป.ช. ศกฐ์ 3858 - 4129 = 272 ราย
รวม 443 ราย

ป.ช. ศกฐ์ 1714 - 1884 = 171 ราย

รอบสำรวจพื้นที่	ป.ช. ศกฐ์	จำนวน
207	4398 - 4413	16
208	4414 - 4430	17
209	4431 - 4447	17
210	4448 - 4465	18
211	4466 - 4483	18
212	4484 - 4501	18
213	4502 - 4519	18
214	4520 - 4537	18
215	4538 - 4555	18

รอบสำรวจพื้นที่	ป.ช. ศกฐ์	จำนวน
219 - 222	4531 - 4614 = 84 ราย	21
222	4594 - 4614	21
221	4573 - 4593	21
220	4552 - 4572	21
219	4531 - 4551	21

รอบสำรวจพื้นที่	ป.ช. ศกฐ์	จำนวน
215 - 218	4499 - 4506	8
218	4507 - 4514	8
217	4515 - 4522	8
216	4523 - 4530	8
215	4499 - 4506	8

รอบสำรวจพื้นที่	ป.ช. ศกฐ์	จำนวน
211 - 214	4466 - 4483	9
214	4472 - 4479	7
213	4480 - 4487	8
212	4488 - 4495	8
211	4496 - 4503	8

รอบสำรวจพื้นที่	ป.ช. ศกฐ์	จำนวน
223 - 224	4615 - 4639 = 25 ราย	15
224	4615 - 4629	15
223	4630 - 4639	10

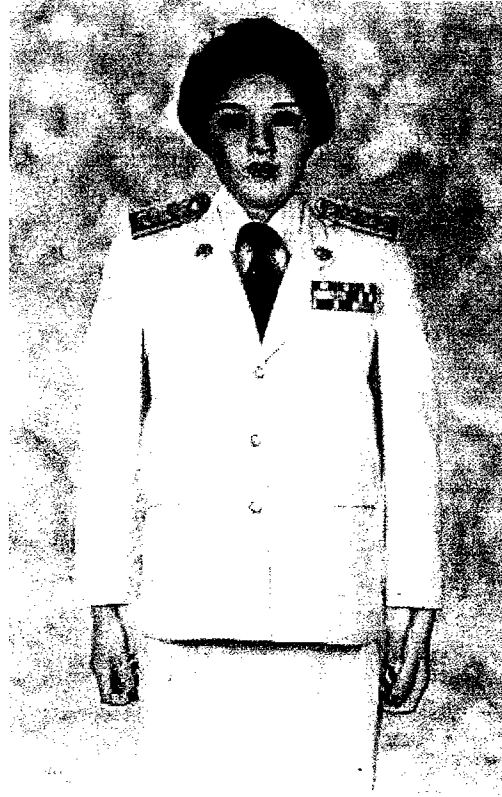
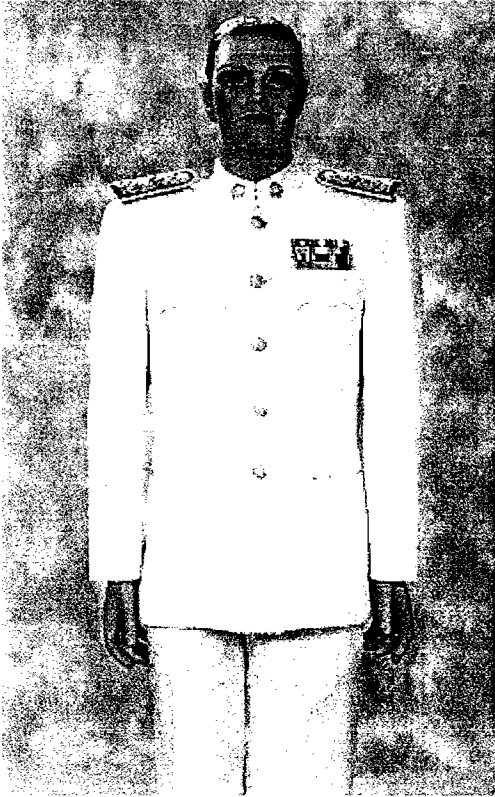

การแต่งกาย เครื่องแบบปกติขาว



การแต่งกาย ชุดไทยอมรินทร์หรือจิตรลดา