



# รายงานข้อมูลเชิงสถิติการให้บริการ (๐๑๕)

ปีงบประมาณ ๒๕๖๔

(ตุลาคม ๒๕๖๓ – มิถุนายน ๒๕๖๔)

สำนักงานเขตพื้นที่การศึกษามัธยมศึกษากรุงเทพมหานคร เขต ๑



# รายงานข้อมูลเชิงสถิติการให้บริการ (๐๑๕)

ปีงบประมาณ ๒๕๖๔

(ตุลาคม ๒๕๖๓ – มิถุนายน ๒๕๖๔)

สำนักงานเขตพื้นที่การศึกษามัธยมศึกษากรุงเทพมหานคร เขต ๑



ข้อมูลสถิติการให้บริการ กลุ่มบริหารงานบุคคล ปีงบประมาณ พ.ศ. ๒๕๖๔  
สำนักงานเขตพื้นที่การศึกษามัธยมศึกษากรุงเทพมหานคร เขต ๑

ที่	งาน	สถิติการให้บริการ								
		ต.ค.๖๓	พ.ย.๖๓	ธ.ค.๖๓	ม.ค.๖๔	ก.พ.๖๔	มี.ค.๖๔	เม.ย.๖๔	พ.ค.๖๔	มิ.ย.๖๔
๑	การแต่งตั้งคณะกรรมการเตรียมความพร้อมและพัฒนาอย่างเข้ม ตำแหน่งครูผู้ช่วย	-	-	-	-	๓	-	-	๒	๙
๒	การโอนข้าราชการครูและบุคลากรทางการศึกษา	-	-	๑	๑	๑	๑	-	๑	-
๓	การอนุญาตจ้างลูกจ้างชั่วคราวจากเงินรายได้สถานศึกษา	๑	-	๙	๓	-	๘	๑๑	๑๐	๔
๔	การย้ายข้าราชการครูและบุคลากรทางการศึกษา ตำแหน่งผู้บริหารสถานศึกษา ประจำปี พ.ศ.๒๕๖๔	-	-	-	-	-	-	-	-	๑
๕	การลาออกจากราชการ	๑	-	๙	๓	-	๑	๑๓	๒	๓
๖	การขอช่วยราชการ	-	-	-	-	-	๒	-	-	๑
๗	การแต่งตั้งรักษาการในตำแหน่งผู้อำนวยการโรงเรียน	๔	-	-	-	-	๑	-	๒	๑
๘	การแต่งตั้งครูผู้ช่วยให้ดำรงตำแหน่งครู	-	-	-	-	-	-	-	๒๒	-
๙	การของคัดสำเนา กพ.๗	๗๙	๘๘	๑๐๖	๑๓๒	๖๐	๗๘	๖๖	๕๙	๘๔
๑๐	การขอมีบัตรประจำตัว หรือขอมีบัตรประจำตัวใหม่	๑๑	๖	๘	๑๓	๙	๑๖	๑๔	๗	๕

ข้อมูลสถิติการให้บริการ กลุ่มนโยบายและแผน ปีงบประมาณ พ.ศ. ๒๕๖๔  
สำนักงานเขตพื้นที่การศึกษามัธยมศึกษากรุงเทพมหานคร เขต ๑

รายการ	จำนวน
ลงทะเบียนหนังสือรับ	๓๖๑
ออกเลขหนังสือส่ง	๑๒๗
การให้บริการข้อมูลสารสนเทศ	๒๑
การให้คำปรึกษาสถานศึกษา	๗๖
การจัดจัดสรรงบประมาณ	๑๒๕
การจัดทำคำขอจัดตั้งงบประมาณ	๔๒

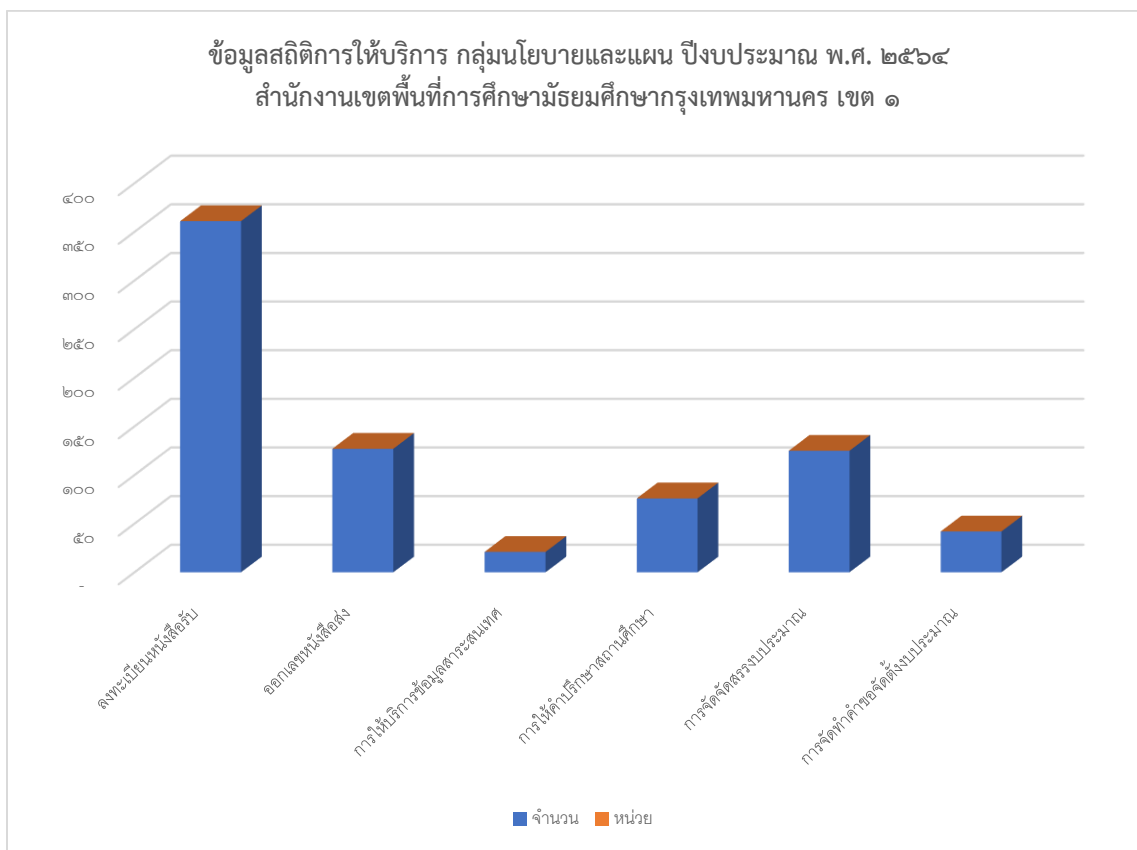

ข้อมูลเชิงสถิติการให้บริการกลุ่มส่งเสริมการจัดการศึกษา ปีงบประมาณ พ.ศ. ๒๕๖๔

สำนักงานเขตพื้นที่การศึกษามัธยมศึกษากรุงเทพมหานคร เขต ๑

➤ การให้บริการงานส่งเสริมการจัดการศึกษาขั้นพื้นฐานในรูปแบบการศึกษานอกระบบและการศึกษาอัธยาศัย การอนุญาตให้ศึกษาต่อในศูนย์บริการการศึกษานอกระบบและการศึกษาตามอัธยาศัย/สถาบันการศึกษาทางไกล

ที่	ศูนย์บริการการศึกษานอกระบบฯ (เขต/อำเภอ)	จำนวน (คน)	หมายเหตุ
๑	คลองสาน	๒	
๒	คลองสามวา	๑	
๓	คลองเตย	๑	
๔	จอมทอง	๑	
๕	ดุสิต	๑	
๖	ตลิ่งชัน	๒	
๗	ทุ่งครุ	๑	
๘	ธนบุรี	๒	
๙	บางกอกน้อย	๒	
๑๐	บางกอกใหญ่	๒	
๑๑	บางซื่อ	๑	
๑๒	บางบอน	๔	
๑๓	บางพลัด	๒	
๑๔	บางแค	๑	
๑๕	ป้อมปราบฯ	๑	
๑๖	พระนคร	๑	
๑๗	ภาษีเจริญ	๓๒	
๑๘	สัมพันธวงศ์	๑	
๑๙	ห้วยขวาง	๑	
๒๐	อำเภอบ้านโพธิ์	๒	จ.ฉะเชิงเทรา
๒๑	อำเภอพระประแดง	๑	จ.สมุทรปราการ
๒๒	อำเภอพุทธมณฑล	๑	จ.นครปฐม
๒๓	อำเภอลาดบัวหลวง	๓	จ.พระนครศรีอยุธยา
๒๔	สถาบันการศึกษาทางไกล	๖	
	รวม	๗๒	

➢ การให้บริการงานทะเบียนหลักฐานการศึกษา

การแจ้งผลการตรวจสอบวุฒิทางการศึกษา

ที่	หน่วยงานที่ขอรับบริการ	จำนวน (คน)	หมายเหตุ
๑	กรมกิจการพลเรือนทหารบก กองบัญชาการกองทัพบก	๑	
๒	กองกำลังพลมณฑลทหารบกที่ ๑๑	๑	
๓	กองบังคับการอำนวยการ กองบัญชาการตำรวจนครบาล	๑	
๔	ฝ่ายกำลังพล หน่วยข่าวกรองทางทหาร	๑	
๕	ฝ่ายกำลังพล กองพลทหารม้าที่ ๒ รักษาพระองค์	๑	
๖	มหาวิทยาลัยกรุงเทพ	๓	
๗	มหาวิทยาลัยราชภัฏจันทรเกษม	๑	
๘	มหาวิทยาลัยเทคโนโลยีราชมงคลพระนคร	๓	
	รวม	๑๒	

➤ การให้บริการงานส่งเสริมการจัดการศึกษาของบุคคล ครอบครัว องค์กร ชุมชน สถาบันศาสนา และสถานประกอบการ

- การจัดการศึกษาขั้นพื้นฐานโดยครอบครัว

จำนวนครอบครัว	จำนวนนักเรียน (คน)	ระดับการศึกษา			
		ม.๑	ม.๒	ม.๓	ม.๔
๑๙	๒๑	๓	๙	๕	๔

- การจัดการศึกษาโดยสถานประกอบการ

ศูนย์การเรียนรู้ปัญญาภิวัฒน์ จำนวน ๕ ศูนย์

ที่	ชื่อศูนย์การเรียนรู้	จำนวนนักเรียน (คน)	หมายเหตุ
๑	ศูนย์เพชรเกษม	๒๓๒	
๒	ศูนย์คลองสาน	๒๒๓	
๓	ศูนย์พระราม ๒	๓๒๐	
๔	ศูนย์จรัญสนิทวงศ์	๑๗๖	
๕	ศูนย์สะพานควาย	๑๕๕	
		๑,๑๐๖	

- การจัดการศึกษาโดยองค์กรเอกชน

๑. ศูนย์การเรียนรู้ปฐมธรรม
๒. ศูนย์การเรียนรู้เซนต์ยอห์นบอสโก
๓. ศูนย์การเรียนรู้ดร.ณอินเตอร์นอเลจจ์
๔. ศูนย์การเรียนรู้ดิเอสเซนส์
๕. ศูนย์การเรียนรู้นิวตัน
๖. ศูนย์การเรียนรู้โอเพ่นสคูล

ข้อมูลสถิติการให้บริการกลุ่มอำนาจการ ปึงบประมาณ พ.ศ. ๒๕๖๔  
สำนักงานเขตพื้นที่การศึกษามัธยมศึกษากรุงเทพมหานคร เขต ๑

➤ ข้อมูลการรับหนังสือราชการ จำนวน ๑๔,๐๘๖ เรื่อง



ข้อมูลสถิติการให้บริการกลุ่มบริหารงานการเงินและสินทรัพย์ ปีงบประมาณ พ.ศ. ๒๕๖๔  
สำนักงานเขตพื้นที่การศึกษามัธยมศึกษากรุงเทพมหานคร เขต ๑

การให้บริการ ณ จุดเดียว (One Stop Service)

- การออกหนังสือรับรองเงินเดือนของผู้รับบำนาญ และบำเหน็จรายเดือน ๗๒ ครั้ง
- การจ่ายค่ารักษาพยาบาล ๑๐๑ ครั้ง เป็นเงิน ๓๘๖,๕๐๖บาท และค่าการศึกษาบุตร ๒๔ ครั้ง เป็นเงิน ๒๔๒,๘๐๐ บาท ผ่านระบบ Ktb corporate online

ข้อมูลสถิติการให้บริการกลุ่มพัฒนาครูและบุคลากรทางการศึกษา ปีงบประมาณ พ.ศ. ๒๕๖๔  
สำนักงานเขตพื้นที่การศึกษามัธยมศึกษากรุงเทพมหานคร เขต ๑

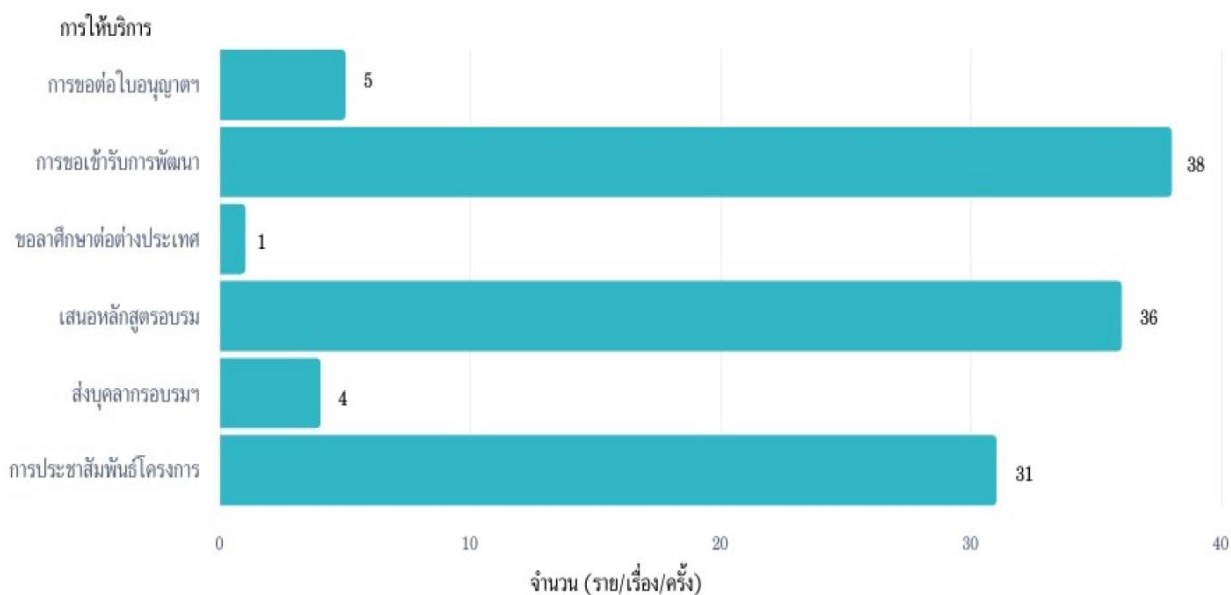

๑. การขอต่ออายุหนังสือใบอนุญาตประกอบวิชาชีพรู โดยไม่มีใบอนุญาตประกอบวิชาชีพให้ผู้สอบแข่งขันได้ ตำแหน่งครูผู้ช่วย สังกัด สพฐ. (ขอครั้งที่ ๒) จำนวน ๕ ราย

๒. การขอเข้ารับการพัฒนาข้าราชการครูและบุคลากรทางการศึกษาก่อนแต่งตั้งให้มีและเลื่อนวิทยฐานะชำนาญการพิเศษ และเชี่ยวชาญ จำนวน ๓๘ ราย จำแนกเป็น

- ผู้อำนวยการสถานศึกษา จำนวน ๙ ราย
- รองผู้อำนวยการสถานศึกษา จำนวน ๑๑ ราย
- ครู จำนวน ๑๘ ราย

๓. การขออนุญาตลาไปศึกษาต่อ ณ ต่างประเทศ จำนวน ๑ ราย

๔. การเสนอหลักสูตรอบรมพัฒนาครู เพื่อสามารถนำชั่วโมงการพัฒนาไปประกอบการขอมีและเลื่อนวิทยฐานะของข้าราชการครูสายงานสอน ตามหลักเกณฑ์และวิธีการที่ ก.ค.ศ.กำหนด จำนวน ๓๖ เรื่อง

๕. การส่งบุคลากรทางการศึกษาตามมาตรา ๓๘ ค.(๒) เข้าฝึกอบรม “หลักสูตรการเป็นข้าราชการที่ดี” สำหรับข้าราชการบรรจุใหม่ จำนวน ๔ ราย

๖. การประชาสัมพันธ์โครงการฝึกอบรม/พัฒนาสำหรับข้าราชการครูและบุคลากรทางการศึกษา, ทูตฝึกอบรมและศึกษาต่อภายในประเทศและต่างประเทศ, การคัดเลือกรางวัลข้าราชการครูและบุคลากรทางการศึกษาของหน่วยงานต่างๆ จำนวน ๓๑ เรื่อง

ข้อมูลสถิติการให้บริการกลุ่มกฎหมายและคดี ปีงบประมาณ พ.ศ. ๒๕๖๔  
สำนักงานเขตพื้นที่การศึกษามัธยมศึกษากรุงเทพมหานคร เขต ๑

ประเภท	อยู่ระหว่างดำเนินการ	ดำเนินการเสร็จสิ้นแล้ว	รวม
ร้องเรียน	๒๔	๔๐	๖๔
วินัย	๒	๓	๕
คดีความ	๕	๒	๗

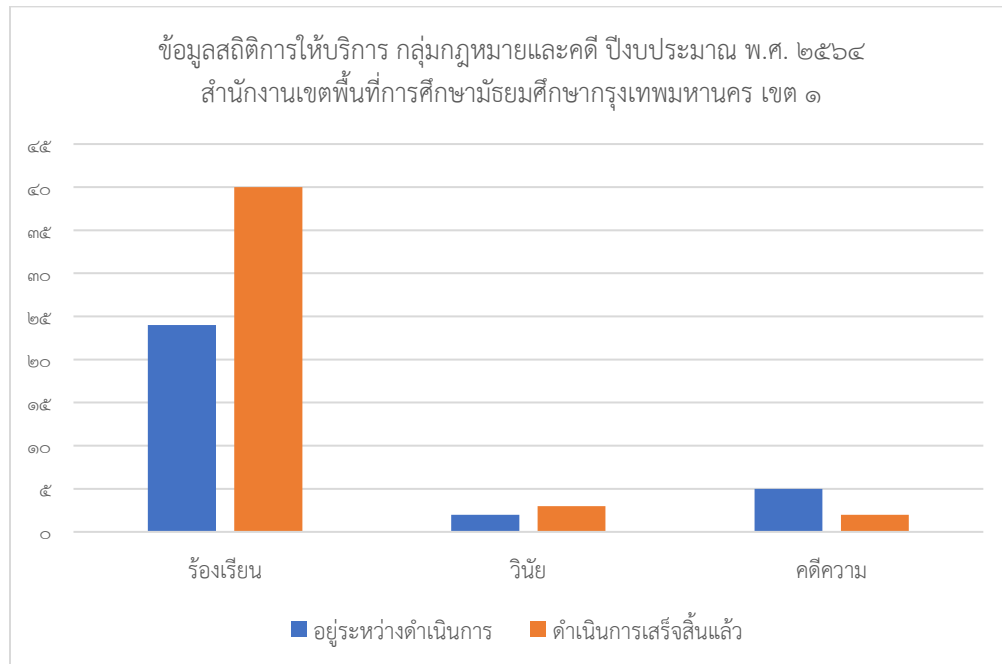

ข้อมูลสถิติการให้บริการกลุ่มส่งเสริมการศึกษาทางไกล เทคโนโลยีสารสนเทศและการสื่อสาร  
ปีงบประมาณ พ.ศ. ๒๕๖๔  
สำนักงานเขตพื้นที่การศึกษามัธยมศึกษากรุงเทพมหานคร เขต ๑

๑. สถิติการให้บริการเว็บไซต์สำนักงานเขตพื้นที่การศึกษามัธยมศึกษากรุงเทพมหานคร เขต ๑

(<https://www.sesao๑.go.th>)

ผู้เยี่ยมชมทั้งหมด ๗๗๗,๒๕๒ ครั้ง

ผู้เยี่ยมชม (๑ ตุลาคม ๒๕๖๓ – ๙ กรกฎาคม ๒๕๖๔) จำนวน ๗๗,๔๗๑ ครั้ง

เฉลี่ยต่อเดือน ๗,๘๖๕ ครั้ง

๒. สถิติการให้บริการเว็บไซต์ระบบสำนักงานอิเล็กทรอนิกส์ E-Service

(<https://eservice.sesao๑.go.th>)

ข้อมูลระหว่าง (๑ ตุลาคม ๒๕๖๓ – ๙ กรกฎาคม ๒๕๖๔)

- จำนวนผู้ User ผู้ใช้งานในระบบ ๑,๔๘๖ Account
- มีการเข้าใช้งานระบบ ๑๔,๓๓๓ ครั้ง เฉลี่ย ๕๐๐ Account ต่อวัน
- จำนวนหน้าที่มีการเปิด ๘๘๙,๗๘๒ ครั้ง
- ระยะเวลาเฉลี่ยที่ User ใช้งานต่อการเข้าใช้ระบบ ๑ ครั้ง ๙.๑๕ นาที

## แสดงภาพรวมผู้ใช้งานระบบ

### ภาพรวมผู้ชม

ผู้เข้าชมทั้งหมด  
100.00% ผู้ใช้

1 ต.ค. 2020 - 9 ก.ค. 2021

### ภาพรวม

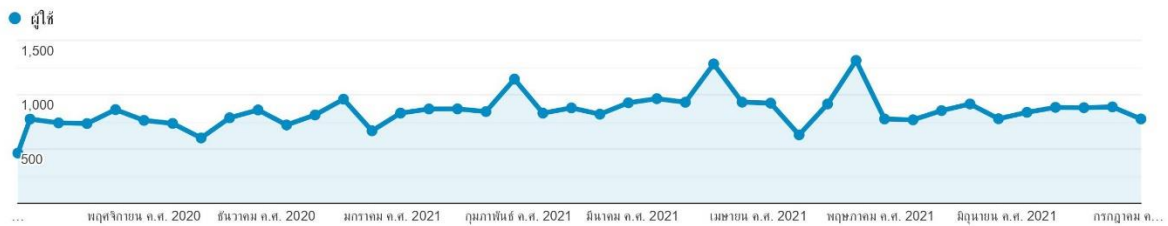

■ New Visitor ■ Returning Visitor

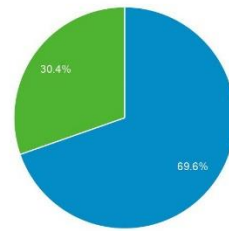

## แสดงจำนวนผู้ใช้งานแบ่งตาม Browser

เบราว์เซอร์	ผู้เข้าชม	% ผู้เข้าชม
1. Chrome	8,412	58.30%
2. Safari	4,350	30.15%
3. Edge	431	2.99%
4. Android Webview	406	2.81%
5. Safari (in-app)	325	2.25%
6. Firefox	274	1.90%
7. Samsung Internet	179	1.24%
8. Opera	41	0.28%
9. Internet Explorer	6	0.04%
10. Mozilla Compatible Agent	2	0.01%

## แสดงจำนวนผู้ใช้งานแบ่งตามชนิดอุปกรณ์ที่เข้าใช้

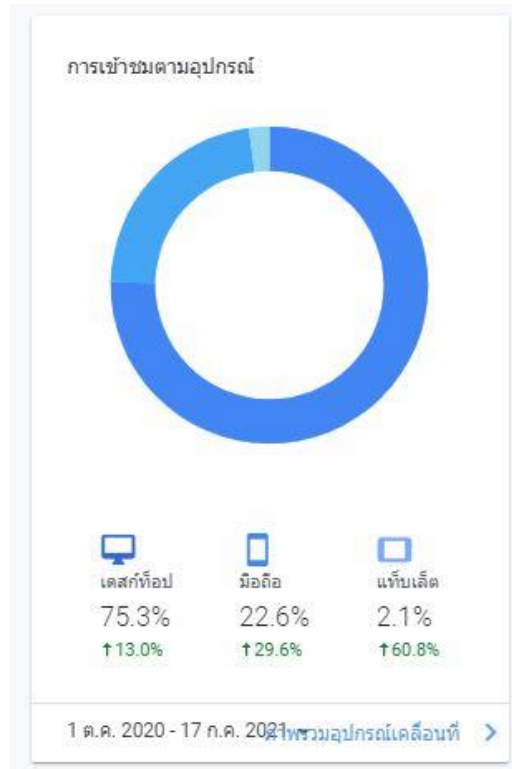

ข้อมูลสถิติการให้บริการกลุ่มนิเทศ ติดตาม และประเมินผลการจัดการศึกษา ปีงบประมาณ พ.ศ. ๒๕๖๔  
สำนักงานเขตพื้นที่การศึกษามัธยมศึกษากรุงเทพมหานคร เขต ๑

เดือน	จำนวน (ครั้ง)
ตุลาคม	๕๘
พฤศจิกายน	๔๓
ธันวาคม	๓๗
มกราคม	๘๖
กุมภาพันธ์	๖๒
มีนาคม	๗๘
เมษายน	๓๖
พฤษภาคม	๕๕
มิถุนายน	๕๓

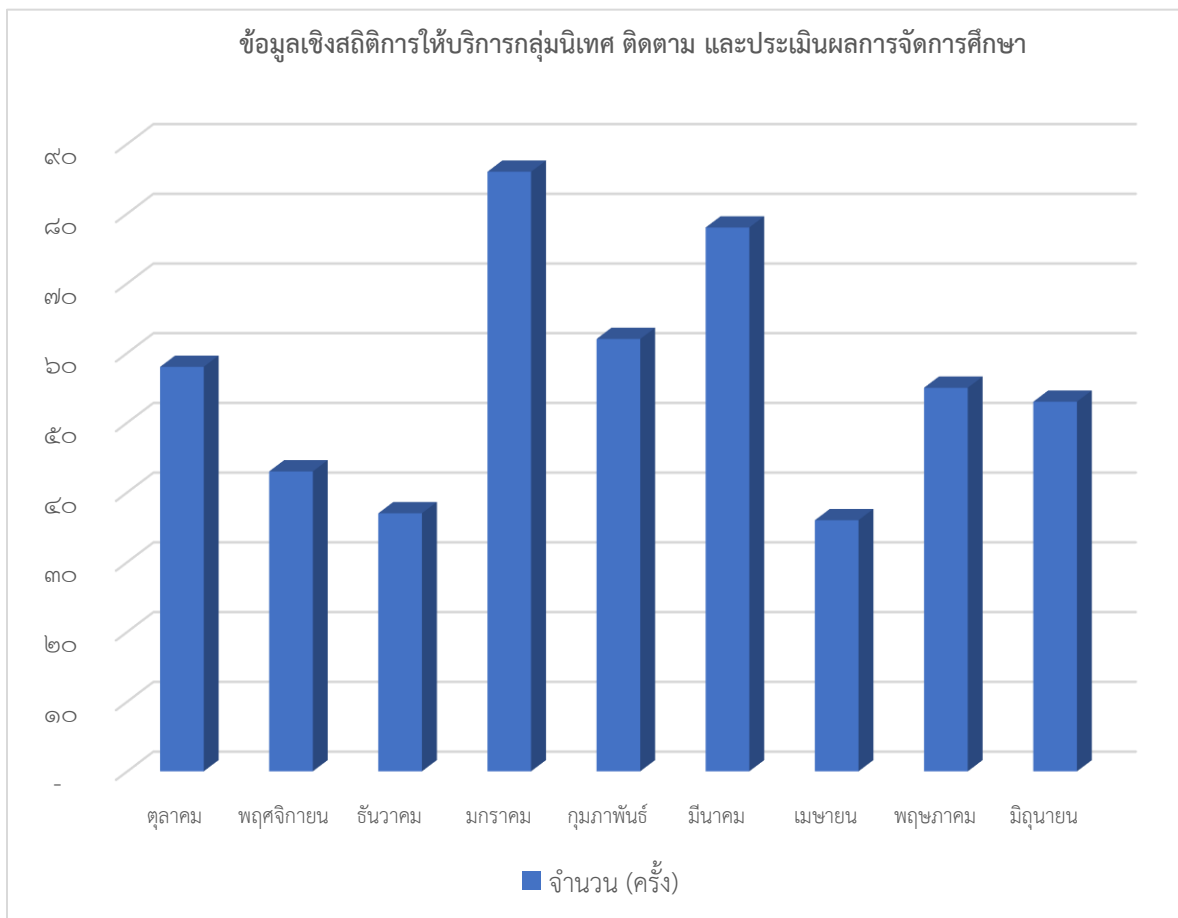

ข้อมูลสถิติการให้บริการหน่วยตรวจสอบภายใน ปีงบประมาณ พ.ศ. ๒๕๖๔  
สำนักงานเขตพื้นที่การศึกษามัธยมศึกษากรุงเทพมหานคร เขต ๑

- หนังสือรับเข้ากลุ่ม จำนวน ๓๒๙ เรื่อง
- ตรวจสอบการดำเนินงาน “โครงการสนับสนุนค่าใช้จ่ายในการจัดการศึกษาตั้งแต่ระดับอนุบาลจนจบการศึกษาขั้นพื้นฐาน” ของสถานศึกษา ประจำปีงบประมาณ พ.ศ. ๒๕๖๔ ตามแบบที่ ๑ - ๑๐ จำนวน ๕ โรงเรียน